

**MUNICÍPIO DE BELMONTE****Regulamento (extrato) n.º 413/2021**

Sumário: Plano Municipal de Defesa da Floresta contra Incêndios de Belmonte.

Plano Municipal de Defesa da Floresta contra Incêndios de Belmonte

António Pinto Dias Rocha, Presidente da Câmara Municipal, torna público que, nos termos e para os efeitos do disposto no n.º 2 do artigo 10.º do Decreto-Lei n.º 124/2006, de 28 de junho, na sua atual redação, conjugado com os n.º 10 do artigo 4.º do Anexo do Despacho n.º 443-A/2018, de 9 de janeiro, na sua atual redação, a Assembleia Municipal de Belmonte deliberou, na sua sessão realizada em 30 de abril de 2021, aprovar o Plano Municipal de Defesa da Floresta Contra Incêndios (PMDFCI) do Município de Belmonte, para vigorar entre 2021 e 2030.

Nos termos do disposto no n.º 11 e 12.º do artigo 4.º do Regulamento do Plano Municipal de Defesa da Floresta Contra Incêndios, anexo ao Despacho n.º 443A/2018, de 9 de janeiro, na sua atual redação, conjugado com o n.º 12 do artigo 10.º do Decreto-Lei n.º 124/2006, na sua atual redação, o regulamento do PMDFCI para vigorar por um período de 10 anos, é objeto de publicação na 2.ª série do *Diário da República*.

Mais se torna público que o PMDFCI, nas suas componentes não reservadas, será disponibilizado nos sítios da Internet, do Município em www.cm-belmonte.pt, das Freguesias/União de Freguesias correspondentes e do Instituto de Conservação da Natureza e das Florestas, I. P.

O PMDFCI do Município de Belmonte entra em vigor no dia seguinte ao da sua publicação no *Diário da República*.

4 de maio de 2021. — O Presidente da Câmara, *António Pinto Dias Rocha*.

Plano Municipal de Defesa da Floresta contra Incêndios de Belmonte

Nota justificativa

O Plano Municipal de Defesa da Floresta Contra Incêndios de Belmonte (PMDFCI) visa operacionalizar ao nível municipal e local as normas contidas no Decreto-Lei n.º 124/2006, de 28 de junho, na sua atual redação.

Assim, e nos termos e para os efeitos dos n.ºs 10 a 12 do artigo 4.º do Anexo ao Despacho n.º 443-A/2018, com as alterações introduzidas pelo Despacho n.º 1222B/2018, ambos do Gabinete do Secretário de Estado das Florestas e do Desenvolvimento Rural, publicados na 2.ª série do *Diário da República*, respetivamente a 9 de janeiro e a 2 de fevereiro, e ainda do n.º 12 do artigo 10.º do Decreto-Lei n.º 124/2006, de 28 de junho, na sua atual redação, foi aprovado em sessão ordinária da Assembleia Municipal de Belmonte, realizada no dia 30 de abril de 2021, o Plano Municipal de Defesa da Floresta contra Incêndios de Belmonte.

O presente PMDFCI cumpriu todos os procedimentos legais em vigor para a sua formal aprovação, pelo que, ao abrigo do disposto nos Despachos acima identificados, se considera que o Plano Municipal de Defesa da Floresta contra Incêndios de Belmonte se encontra em vigência por um período de 10 anos.

Regulamento

Artigo 1.º

Âmbito Territorial

O Plano Municipal de Defesa da Floresta Contra Incêndios de Belmonte, adiante designado por PMDFCI — Belmonte, ou plano, de âmbito municipal, na sua área de abrangência, contém as ações necessárias à defesa da floresta contra incêndios e, para além das ações de prevenção, incluem a previsão e a programação integrada das intervenções das diferentes entidades envolvidas perante a eventual ocorrência de incêndio.

Artigo 2.º

Enquadramento

1 — Assegurando a consistência territorial de políticas, instrumentos, medidas e ações, o planeamento da defesa da floresta contra incêndios tem um nível nacional, regional e municipal.

2 — O planeamento municipal tem um carácter executivo e de programação operacional e deverá cumprir as orientações e prioridades regionais, supramunicipais e locais, numa lógica de contribuição para o todo nacional.

Artigo 3.º

Conteúdo Documental

1 — O PMDFCI de Belmonte é constituído pelos seguintes elementos:

- a) Diagnóstico
- b) Plano de Ação;

2 — O Diagnóstico constitui uma base de informação que se traduz na caracterização sucinta e clarificadora das especificidades do município, que para todos os efeitos é parte integrante do PMDFCI e que compreende os seguintes capítulos:

- i) Caracterização física do concelho;
- ii) Caracterização climática;
- iii) Caracterização da população;
- iv) Caracterização da ocupação do solo, e zonas especiais;
- v) Análise do histórico e casualidade dos incêndios rurais.

3 — O Plano de Ação compreende o planeamento de ações que suportam a estratégia municipal de defesa da floresta contra incêndios, definindo metas, indicadores, responsáveis e estimativa orçamental e que compreende os seguintes capítulos:

- i) Enquadramento do plano no sistema de gestão territorial e no sistema nacional de defesa da floresta contra incêndios;
- ii) Análise do risco, da vulnerabilidade aos incêndios florestais e da zonagem do território;
- iii) Objetivos e metas do plano;
- iv) Eixos estratégicos;
- v) Estimativa de orçamento para a implementação do PMDFCI.

Artigo 4.º

Condicionantes

1 — Para efeitos do cumprimento do Decreto-Lei n.º 124/2006, de 28 de junho, na sua atual redação deve considerar-se o mapa da perigosidade de incêndio rural, representado em cinco classes, constante no Anexo I;

2 — Sem prejuízo das medidas de defesa da floresta contra incêndios definidas no quadro legal em vigor, os condicionalismos à construção de novos edifícios ou à ampliação de edifícios existentes, fora de áreas edificadas consolidadas decorrentes do artigo 16.º do Decreto-Lei n.º 124/2006, de 28 de junho, na sua atual redação, obedecem às seguintes regras:

2.1 — As regras definidas no PMDFCI são as seguintes:

a) Cumprimento do disposto no Decreto-Lei n.º 14/2019, de 21 de janeiro que altera e clarifica o Decreto-Lei n.º 124/2006, de 28 de junho, nomeadamente e para o caso no seu artigo 16.º;

b) Esta comissão pode definir conforme referido na alínea a) do n.º 4 do artigo 16.º, do Decreto-Lei n.º 14/2019, de 21 de janeiro, outras distâncias quando inseridas ou confinantes com outras

ocupações que não sejam florestas, matos e pastagens naturais. Para estes casos fixa-se a distância mínima de 20 metros;

c) As faixas de proteção às novas edificações devem estar inseridas nas propriedades de que são titulares, ou seja, em terreno pertencente ao proprietário da edificação, para que o ónus da gestão de combustível da rede secundária (n.º 2 do artigo 15.º do Decreto-Lei n.º 124/2006, 28 junho com a redação dada pelo Decreto-Lei n.º 17/2009, de 14 de janeiro) não seja transferido para terceiros.

2.2 — A CMDF do Município de Belmonte aprovou as seguintes condicionantes decorrentes da alteração da aplicação do artigo 16.º do Decreto-Lei n.º 14/2019, de 21 de janeiro:

2.2.1 — Elementos gerais para cumprimento do previsto no n.º 4, do artigo 16.º

a) Memória descritiva da operação urbanística, identificando, entre outros, o uso a que de se destinam os edifícios que se incorporam na propriedade e cumprimento das disposições previstas pelo artigo 16.º da legislação anteriormente citada; mencionando as normas específicas no ponto 3 e o seu cumprimento, bem como, as condições especiais referidas no ponto 4, quando aplicável;

b) Planta de localização (escala 1/25.000 e 1/10 000), com indicação precisa do local onde se pretende executar a obra, devidamente georreferenciada;

c) Extrato da cartografia de risco na componente de perigosidade de incêndio rural do PMDFCI, na mesma escala da planta de localização, com indicação precisa do local onde se pretende executar a obra;

d) Planta de implantação que identifique a totalidade da propriedade, bem como, todos os edifícios (existentes, a construir ou a ampliar) e respetivos afastamentos às extremas;

e) Identificação, em planta de implantação, da ocupação dos terrenos confinantes, na extensão necessária à verificação dos pressupostos deste diploma [n.º 13, do artigo 15.º e alínea a) do n.º 3 e n.º 5, do artigo 16.º];

f) Identificação, em planta de implantação, de eventuais faixas de proteção integrantes da rede secundária ou primária, estabelecidas pelo PMDFCI, infraestruturas viárias ou planos de água;

g) Identificação, em planta de implantação, de eventuais áreas percorridas por incêndios florestais nos últimos 10 anos;

h) Descrição das medidas a adotar para a contenção de possíveis fontes de ignição de incêndios no edifício e nos respetivos acessos.

i) Redução até 20 m da distância à estrema da propriedade da faixa de proteção prevista na alínea a) do n.º 4, do artigo 16.º

2.2.2 — Elementos específicos para cumprimento do previsto pelo n.º 6 do artigo 16.º (construção de novos edifícios ou o aumento da área de implantação de edifícios existentes, destinados exclusivamente ao turismo de habitação, ao turismo no espaço rural, à atividade agrícola, silvícola, pecuária, aquícola ou atividades industriais conexas e exclusivamente dedicadas ao aproveitamento e valorização dos produtos e subprodutos da respetiva exploração):

a) Pedido do interessado para ser reduzida a distância à estrema da propriedade da faixa de proteção prevista na alínea a) do n.º 4 do artigo 16.º, acompanhado pelos seguintes elementos:

i) Descrição das medidas excecionais de proteção relativas à defesa e resistência do edifício à passagem do fogo (ponto 3 do presente documento);

ii) Elementos referidos na alínea h) do ponto 2.2.1

b) Apresentação e caracterização da exploração quando estiver em causa uma atividade industrial conexas e exclusivamente dedicada ao aproveitamento e valorização dos produtos e subprodutos da respetiva exploração.

2.2.3 — Elementos específicos para cumprimento do previsto pelo n.º 11 do artigo 16.º, se processos em tramitação ao abrigo do Decreto-Lei n.º 165/2014 e/ou edifícios que venham a ser contemplados por nova redação ao decreto-lei anteriormente citado:

a) Verificadas as seguintes condições:

- i) Inexistência de alternativa adequada de localização;
- ii) Descrição das medidas de minimização do perigo de incêndio, incluindo a faixa de gestão de 100 metros;
- iii) Normas específicas e cumprir na ocupação e manutenção das faixas de proteção contra incêndios e medidas destinadas a aumentar a resistência dos edifícios aos incêndios;
- iv) O interessado deverá demonstrar de que os novos edifícios não se destinam a fins habitacionais ou turísticos, ainda que associados à exploração.

A Comissão Municipal de Defesa da Floresta da Câmara Municipal de Belmonte definiu também as seguintes medidas/regras que devem ser apresentadas e/ou respondidas no pedido de novas edificações em espaço rural:

- 1) Fim a que se destina
- 2) Área de implementação
- 3) % de implementação face ao terreno onde será construída
- 4) Em caso de reconstrução, altera a área da construção anterior

a) Se sim, em quanto?

5) A localização da construção/terreno está em área classificada na cartografia de perigosidade de incêndio rural definida pelo Plano Municipal de Defesa da Floresta como de Alta ou Muito Alta? (artigo 16.º, alínea 2, Decreto-Lei n.º 14/2009, de 21 de janeiro).

6) Em relação à estrema do terreno onde será implantada a construção, existe uma faixa proteção nunca inferior a 50 m, quando confinantes com terrenos ocupados com floresta?

7) Se a distancia referida no número anterior for inferior a 50 metros:

Quais as medidas de autoproteção existentes de forma a garantir a salvaguarda?

Existem pontos de água?

Se sim:

- a) Existência de depósito de água com cerca de 5000 litros por cada 100 m² de construção e 50 metros de acesso;
- b) Existência de sistema de humedificação de 10 metros envolventes e acessos (sempre na base dos 100 m² de construção e 50 m de acesso);
- c) Existência de um grupo motobomba não movido a eletricidade e que ponha em funcionamento o mencionado nas alienas b) e c) em caso de necessidade.

Acessos ao terreno onde está incluída a construção:

Os acessos ao terreno permitem a circulação de veículos pesados de combate a incêndios?

Qual a distância entre o terreno e a estrada nacional, municipal mais próxima?

O requerente deverá responder num documento único a todas estas medidas como forma de comprometimento.

Nos terrenos adjacentes qual o tipo de ocupação de solo?

Documentos a anexar ao projeto:

Exposição fotográfica do local da pretensão

Planta de localização e extrato da planta de ordenamento do PDM (escala 1:10000 ou 1/2000 e 1:25000)

Planta de Condicionantes dos PMOT's integrando a cartografia de perigosidade de incêndio rural definida em PMDFCI

Identificação, em planta de implantação, da ocupação dos terrenos confinantes, na extensão necessária à verificação dos pressupostos do diploma



Identificação, em planta de implantação à escala 1:2000, de eventuais FGC da rede secundária ou primária, estabelecidas pelo PMDFCI, infraestruturas viárias ou planos de água — com quantificação das distâncias

3 — Os proprietários, arrendatários, usufrutuários ou entidades que, a qualquer título, possuam ou detenham terrenos confinantes a edificações, designadamente habitações, estaleiros, armazéns, oficinas, fábricas ou outros equipamentos, são obrigados a proceder à gestão de combustível numa faixa de 50 m à volta daquelas edificações, ainda que não estejam delimitadas no mapa de faixas e mosaicos de parcelas de gestão de combustível do concelho de Belmonte.

Artigo 5.º

Rede secundária de faixas de gestão de combustíveis, rede viária florestal e rede de pontos de água

As redes de defesa da floresta contra incêndios concretizam territorialmente, de forma coordenada, a infraestruturização dos espaços rurais decorrente da estratégia de defesa da floresta contra incêndios, de onde resulta o planeamento e consequente programação da rede secundária de faixas de gestão de combustíveis, rede viária florestal e rede de pontos de água:

- a) Planeamento da rede secundária de faixas de gestão de combustíveis definidas em plano, na sua totalidade, independentemente da atual ocupação do solo, conforme mapa Anexo II;
- b) Planeamento da rede viária florestal considerada estruturante para o concelho, tendo subjacente as suas funções bem como a sua distribuição equilibrada no território, conforme mapa Anexo III;
- c) Identificação da rede de pontos de água, conforme mapa Anexo IV;
- d) Programação das ações relativas rede secundária de faixas de gestão de combustíveis, rede viária florestal e rede de pontos de água, com os respetivos valores totais por responsável e por ano de planeamento, conforme quadro Anexo V.

Artigo 6.º

Conteúdo Material

O PMDFCI de Belmonte — 2021-2030 é público, exceto a informação classificada, pelo que está disponível por inserção no sítio da Internet do Município e do ICNF, I. P.

Artigo 7.º

Planeamento e vigência

O PMDFCI de Belmonte tem um período de vigência de 10 anos, que coincide obrigatoriamente com os 10 anos do planeamento em defesa da floresta contra incêndios definido e aprovado para o período de 2021-2030 que nele é preconizado.

Artigo 8.º

Monitorização

O PMDFCI é objeto de monitorização, através da elaboração de relatório anual a apresentar à CMDFCI e a remeter até 31 janeiro do ano seguinte ao ICNF, I. P., de acordo com relatório normalizado a disponibilizar por este organismo.

Artigo 9.º

Alterações à legislação

Quando se verificarem alterações à legislação em vigor, citadas no presente Regulamento, as remissões expressas que para elas forem feitas consideram-se automaticamente remetidas para a nova legislação que resultar daquelas alterações.

ANEXO I

(a que se refere o n.º 1 do artigo 4.º)

Perigosidade de Incêndio Rural

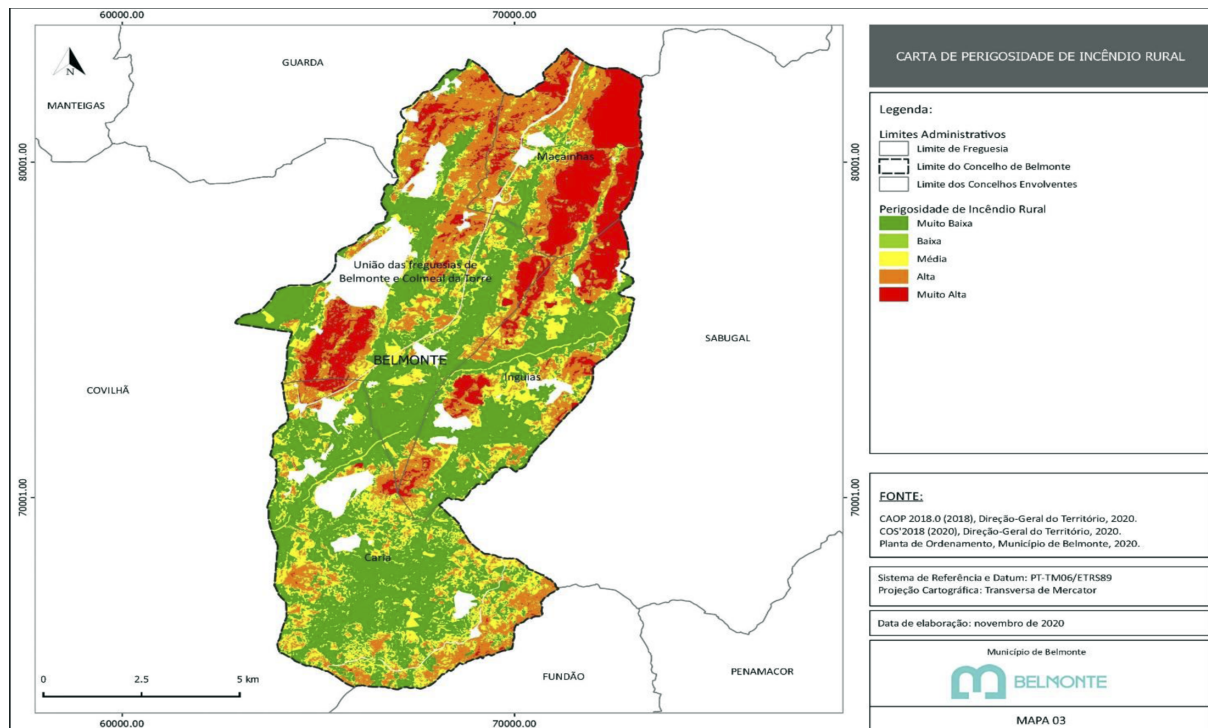

ANEXO II

[a que se refere a alínea a) do n.º 1 do artigo 5.º]

Planeamento da rede secundária de faixas de gestão de combustíveis (RSFGC)

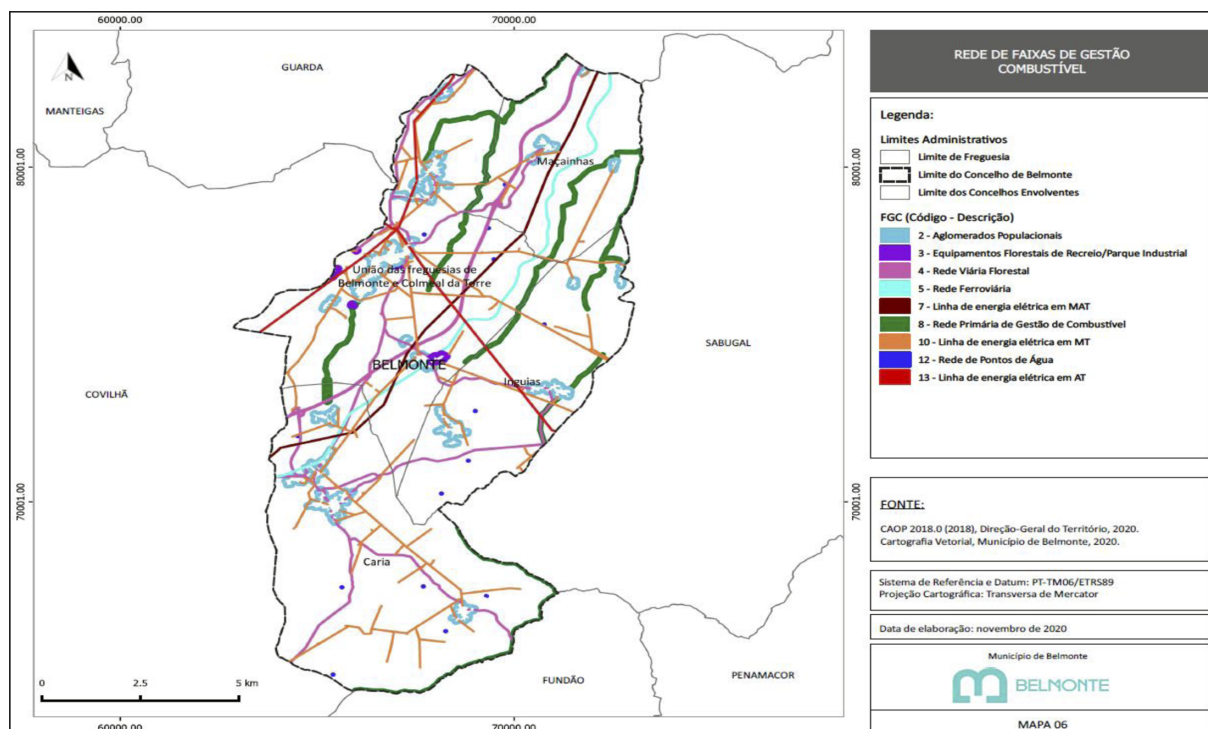

ANEXO III

[a que se refere a alínea b) do artigo 5.º]

Planeamento da rede viária florestal (RVF)

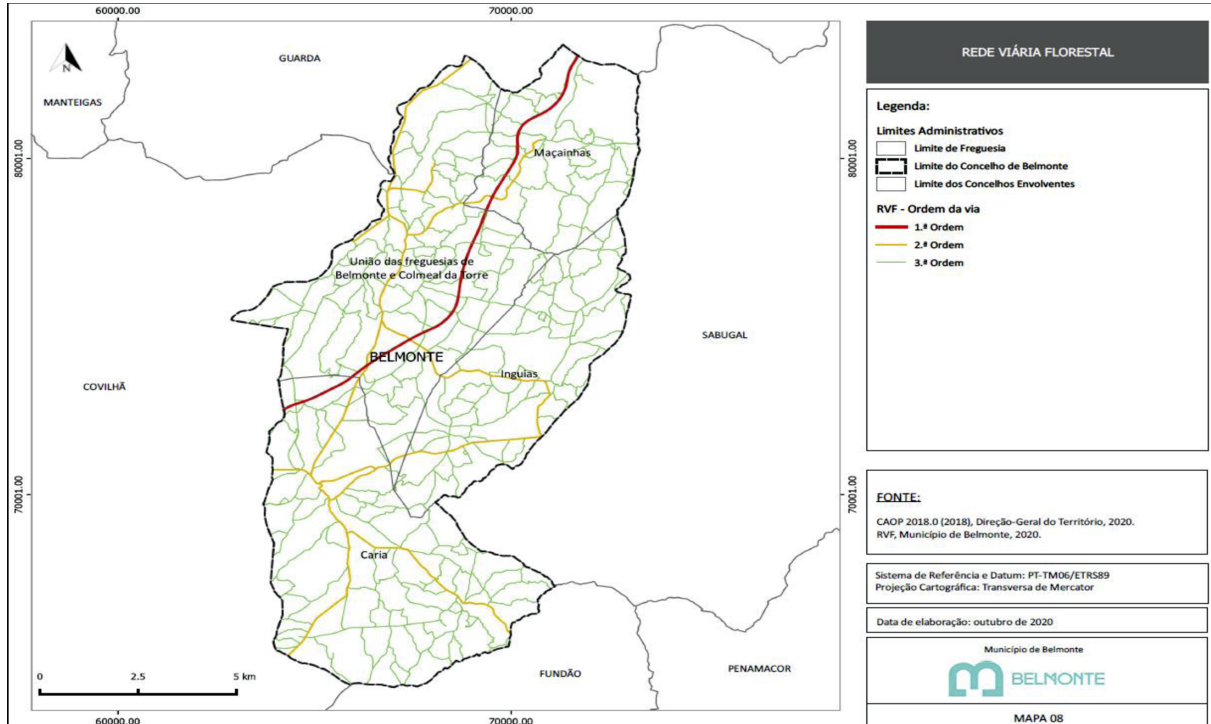

ANEXO IV

[a que se refere a alínea c) do artigo 5.º]

Identificação da rede pontos de água

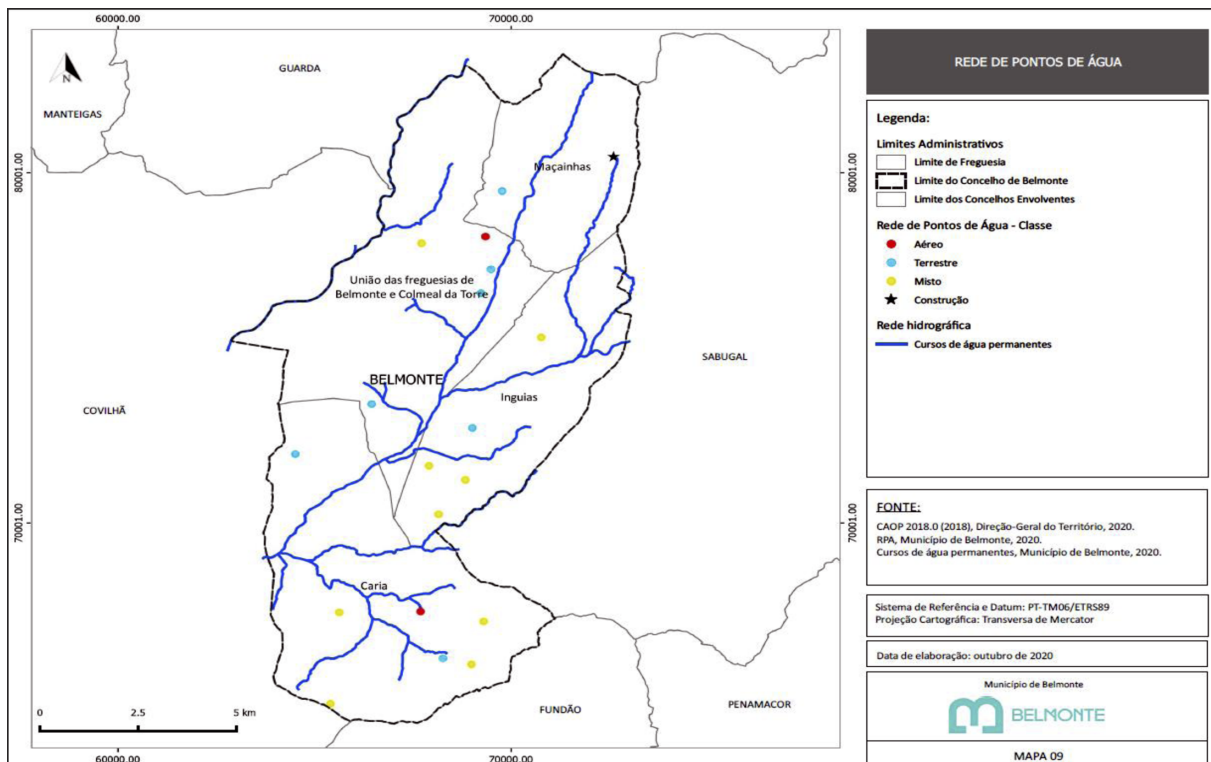



ANEXO V

[a que se refere a alínea d) do artigo 5.º]

Programação das ações relativas rede secundária de faixas de gestão de combustíveis, rede viária florestal e rede de pontos de água

Meta/unidade	Ação	Indicadores mensuráveis (ano)									
		2021	2022	2023	2024	2025	2026	2027	2028	2029	2030
Implementação da RFGC (ha)	2 — Aglomerados Populacionais	160,4	160,4	160,4	160,4	160,4	160,4	160,4	160,4	160,4	160,4
	3 — Equipamentos Florestais de Recreio/Parque Industrial.	0,0	12,1	0,0	0,0	12,1	0,0	0,0	12,1	0,0	0,0
	4 — Rede Viária Florestal	19,8	10,6	0,0	19,8	10,6	0,0	19,8	10,6	0,0	19,8
	5 — Rede Ferroviária	0,0	0,0	8,0	8,9	0,0	8,0	8,9	0,0	8,0	8,9
	7 — Linhas de transporte de energia elétrica em Muito Alta Tensão.	0,0	8,1	0,0	0,0	8,1	0,0	0,0	8,1	0,0	0,0
	8 — Rede Primária de Faixas de Gestão de Combustível.	167,1	173,1	50,6	0,0	167,1	173,1	50,6	0,0	167,1	173,1
	10 — Linhas de distribuição de energia elétrica em Média Tensão.	11,5	4,6	7,4	11,5	4,6	7,4	11,5	4,6	7,4	11,5
	12 — Rede de Pontos de Água	0,5	0,0	0,0	0,5	0,0	0,0	0,5	0,0	0,0	0,5
Intervenções na RVF (km) . . .	13 — Linhas de distribuição de energia elétrica em Alta Tensão.	2,0	2,0	3,9	2,0	2,0	3,9	2,0	2,0	3,9	2,0
	Rede de 1.ª ordem — manutenção . . .	0,0	0,0	0,0	0,0	0,0	0,0	0,0	0,0	0,0	0,0
	Rede de 2.ª ordem — manutenção . . .	0,0	0,0	0,0	0,0	0,0	0,0	0,0	0,0	0,0	0,0
Intervenções na RPA (número)	Rede de 3.ª ordem (complementar) — manutenção.	29,3	24,9	0,0	0,0	22,2	29,3	24,9	0,0	0,0	22,2
	Beneficiação de Rede de Pontos de Água	2	0	2	1	2	2	1	2	1	2
	Construção de Pontos de Água	0	1	0	0	0	0	0	0	0	0

314206982