

Belmonte Cultura



AGOSTO | SETEMBRO **2019**



Caros amigos

Chegou o Verão, as férias, os amigos e familiares que estavam longe, um tempo de convívio e alegria. Belmonte quer ser o palco ideal para estes tempos mais festivos e deixa desde já a proposta de viajarmos no tempo, vestirmos os nossos trajes medievais e transformar as ruas desta vila num cenário do Séc. XVI onde se possa reviver a história desta terra em são convívio. 'Belmonte Medieval' tem este ano um novo rosto e uma animação diferenciada. De 14 a 18 de Agosto – marque na sua agenda, vai valer a pena!

António Rocha
Presidente da Câmara Municipal de Belmonte

António Rocha

Depois de um intenso mês de julho, entramos em agosto com uma excelente oferta de animação que tem como ponto alto a “Belmonte Medieval”. Venha a Belmonte de 14 a 18 de agosto, conheça a lenda do Cativo de Belmonte e viva toda a história em pleno Séc. XVI.

Depois podemos dar um salto até ao Séc. XIX para um olhar sobre a Moda em Portugal no período Romântico. Um tempo para descobrirmos que o traje é mais que um adereço, representa uma atitude, um toque que marca a elegância de uma época.

E assim chegamos ao Séc. XXI com toda a alegria. Temos as festividades populares em honra de S. José, N^a Sr^a dos Remédios, Santa Luzia, Senhora da Estrela, Senhora da Graça, Sant’Ana, S. João Degolado e a festa do Emigrante em honra de N^a Sr^a de Fátima. O religioso e o profano na alegria do nosso povo, sempre com boa comida e muita música.

Para além dos bailes de arraial que vão animar todas as povoações, em agosto teremos Música no Coreto e em finais de setembro teremos o VIII Encontro de Grupos de Música Popular Tradicional Portuguesa. Teremos ainda mercados, mercadinhos, feiras de velharias e o IX Mercado Kosher no largo do Castelo. Neste mercado estarão disponíveis vários produtos kosher (vinho, sumos, queijo, doces), assim como artesanato de tipologia judaica. Nesse dia haverá também visitas guiadas à Sinagoga de Belmonte.

Mas a animação não acaba por aqui, os motores vão acelerar, com os carros no IV Rali da Vila, com as motas no V Encontro de Motards e com o Troféu Resistência Beirão em BTT ... o asfalto vai aquecer.

Já para os que gostam de paz e sossego, a biblioteca apresenta muitas sugestões de leitura, mesmo nas piscinas, uma exposição sobre aquedutos de Portugal, filmes, jogos tradicionais... basta procurarem nesta agenda.

Certamente encontrarão respostas aos vossos desejos e à animação que mais vos interessar. Junto com os que lhe são mais queridos, em todas as freguesias do concelho pode viver a alegria deste Verão.

Aproveitem a vida, divirtam-se! ■

Agosto

Destaque do Mês
BELMONTE MEDIEVAL 2019
14 a 18 de Agosto



BELMONTE

M E D I E V A L

14 A 18 DE AGOSTO 2019

A Lenda Renasce...



mercadiNho pop up



ESPAÇO
DA ANTIGA
ESCOLA
PRIMÁRIA

MEMÓRIAS E
TRADIÇÕES

ORGANIZADA POR



APÓCEN



Mercadinho Pop-Up: Memórias e Tradições

04 DE AGOSTO, 16:00h

Antiga Escola Primária • Monte do Bispo

16:00h

- Abertura do Mercadinho; Produtos locais e regionais
- Animação musical com grupo: 'Amigos da Alegria'
- 'Momentos poéticos';
- Jogos Tradicionais

21:00h

- Exibição do filme; 'Ladrões de Tuta e Meia' com Rui Unas e Leonor Seixas [Produtora e Distribuidora de Cinema: 'Lanterna de Pedra Filmes']
- Snack-Bar
- Bifana no Pão & Caldo verde

ORGANIZAÇÃO: ASSOCIAÇÃO InMONTE CULTURAL



EXPOSIÇÃO

A Moda em Portugal no Período Romântico (1825-1865)

10 DE AGOSTO A 30 DE SETEMBRO

Castelo de Belmonte

ORGANIZAÇÃO: CÂMARA MUNICIPAL DE BELMONTE
EMPDS - EMPRESA MUNICIPAL DE BELMONTE

PROJETO EXPOSITIVO

A moda em Portugal no período Romântico (1825-1865)

O Romantismo foi um movimento artístico e filosófico que surgiu na Europa no final do século XVIII e se prolongou pelo século XIX. Caracterizou-se por uma visão do mundo oposta aos movimentos europeus precedentes, o Racionalismo e o Iluminismo. Se o século XVIII foi marcado pela objetividade e pelo primado da razão, o século XIX foi marcado pelo lirismo, pela subjetividade, pela emoção e pelo eu.

A par destas características surge a descoberta e a exaltação dos nacionalismos europeus que viriam a consolidar e formar novas nações. Os folclores, os contos e lendas populares converteram-se em motivos de interesse, de estudo e de inspiração para historiadores e artistas nas suas várias áreas.

Se na sua origem o Romantismo era apenas um estado de espírito e uma atitude, mais tarde adquiriu a forma de um movimento centrado no indivíduo. Os autores românticos voltaram-se para si mesmos, representando os dramas humanos, os ideais utópicos, os amores trágicos, os anseios de evasão e o regresso à Natureza.

De uma forma geral, o estilo Romântico principiou a cristalizar-se nas artes decorativas na década de 1830, refletindo-se igualmente na Moda. O traje da mulher deste período retrata uma figura idealizada e diáfana, de sonho e fantasia, que corresponde aos modelos de feminilidade romântica. O traje do homem representa uma atitude, um gosto pelos cortes clássicos, com um toque de individualidade e elegância.

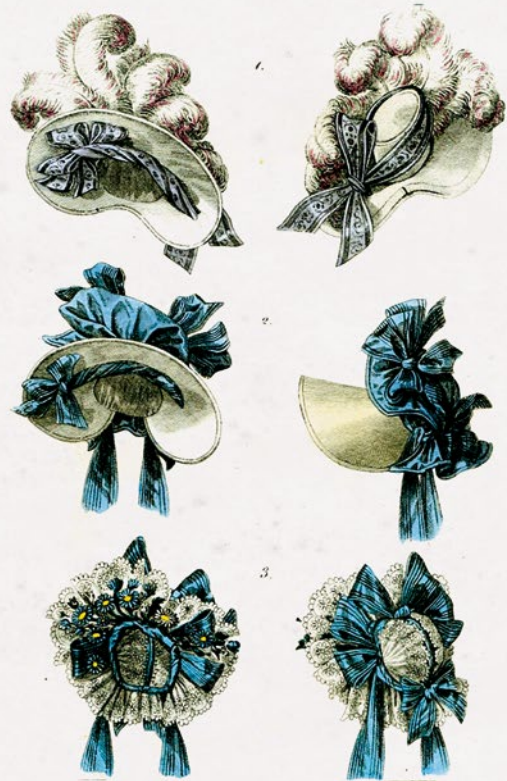

BELMONTE

M E D I E V A L

14 A 18 DE AGOSTO 2019

Lenda do Cativo de Belmonte

Esta é a história de Manuel, um corajoso escudeiro de um cavaleiro de Belmonte. Ambos partiram da sua terra natal para combater os mouros em duras batalhas, onde sempre mostraram a sua bravura.

Um dia, Manuel foi capturado pelos mouros e levado para Argel. Ali ficou longos anos como escravo, tendo um senhor muito cruel que lhe dava maus tratos, obrigando-o a trabalhos muito duros e à noite o fechava numa arca.

Encarava o seu destino como uma penitência e iludia as saudades da terra e da família com as tarefas mais pesadas. Após muitos anos, o seu senhor perguntou-lhe qual o significado da palavra que Manuel repetia vezes sem conta: esperança.

Manuel disse-lhe que significava o desejo de voltar à sua terra e a sua fé na Virgem da Esperança. O mouro respondeu-lhe que tal fé era impossível e tornou-lhe a vida ainda mais dura.

Conta a lenda que a Virgem se apiedou de Manuel e a arca onde Manuel costumava dormir elevou-se no ar e desapareceu em direção ao mar.

No mesmo dia, as gentes de Belmonte que se dirigiam à missa na Igreja de Santa Maria viram, espantados, uma arca aterrar junto a esta e de lá sair Manuel. A alegria foi indescritível e o povo decidiu erguer nesse sítio uma outra capela, dedicada a Nossa Senhora da Esperança.

O alarido misturou-se com o cantar alegre dos sinos. O júbilo causado pela inesperada e milagrosa aparição de Manuel foi enorme.

PROGRAMA **Belmonte Medieval 2019**

14 de Agosto, Quarta-Feira

18:00h - Cortejo Inaugural

Local: Câmara Municipal - Castelo Belmonte

19h>02h - Animação de Rua*

19h- Abertura do Mercado

19h>20h- Passeios de burro

Local: Alameda

22:30h - Espetáculo: ***“O Bobo da Charneca”***

Local: Anfiteatro do Castelo

00:30h – Concerto: ***Curinga***

Local: Palco Trovadores

02:00h -Fecho do Mercado

15 de Agosto, Quinta-Feira

16:00h - Abertura do Mercado

16h>02h - Animação de Rua*

17:00h - Teatro: ***“Zacarias O Grande” - Jenus***

Local: Anfiteatro do Castelo

17:30h – Oficina de Falcoaria

Local: Alameda

18h>20h- Passeios de burro

Local: Alameda

18:00h - Oficina de Forquilha de Cordão (Lucete) -
Arqueiros D'el Rei

18:00h - Oficina de Cota de Malha
Arqueiros D'el Rei

Local: Interior do Castelo

18:30h – O Senhor das Terras de Belmonte desafia
os seus Cavaleiros para um Torneio

Local: Alameda



19:00h- Oficina de Tiro com Arco - Arqueiros D'el Rei

Local: Interior do Castelo

20:00h- Ceia Medieval
(mediante inscrição prévia)

Local: Interior do Castelo

21:00h – Teatro: **“O Bobo da Charneca”**

Local: Anfiteatro do Castelo

22:00h- Espetáculo Comunitário:

A Lenda do Cativo de Belmonte

Local: Praça Manuelina

23:30h- Espetáculo de Fogo - Malatitsh

Local: Anfiteatro do Castelo

00:30h - Concerto: **Gambuzinos**

Local: Palco Trovadores

02:00h - Fecho do Mercado

16 de Agosto, Sexta-Feira

16:00h - Abertura do Mercado

16h>02h - Animação de Rua*

17:30h – Oficina de Falcoaria

Local: Alameda

18h>20h- Passeios de burro

Local: Alameda

18:00h - Oficina de Forquilha de Cordão (Lucete) -
Arqueiros D'el Rei

18:00h - Oficina de Cota de Malha
Arqueiros D'el Rei

Local: Interior do Castelo

18:00h – Teatro por: **“Os Três Irmãos”**

Local: Anfiteatro do Castelo

19:00h- Oficina de Tiro com Arco Arqueiros D'el Rei

Local: Interior do Castelo

19:30h – Teatro por: **“Trupe Manducare”**

Local: Anfiteatro do Castelo

21:30h - Voo Livre por **“ArtFalco”**

Local: Alameda

21:30h- Teatro por: **“Trupe Manducare”**

Local: Anfiteatro do Castelo

22:00h – O Senhor das Terras de Belmonte desafia
os seus Cavaleiros para um Torneio

Local: Alameda

22:00h – Teatro: **“O Bobo da Charneca”**

Local: Anfiteatro do Castelo

22:30h – Espetáculo de Fogo:

Boboos por “Kinassis”

Local: Palco dos Trovadores

23:30h – Espetáculo: **O Cativo** por **“Cryseia”**

Local: Praça Manuelina

01:00h – Concerto: **Berros de La Corte**

Local: Palco Trovadores

17 de Agosto, Sábado

16:00h - Abertura do Mercado

16h>02h - Animação de Rua*

17:30h - Oficina de Falcoaria

Local: Alameda

17:30h –Teatro: **“Zacarias O Grande” - Jenus**

Local: Anfiteatro do Castelo

18h>20h- Passeios de burro

Local: Alameda

18:00h - Oficina de Forquilha de Cordão (Lucete) -
Arqueiros D'el Rei

18:00h - Oficina de Cota de Malha - Arqueiros D'el Rei

Local: Interior do Castelo

18:00h – Teatro por: **“Os Três Irmãos”**

Local: Anfiteatro do Castelo

19:00h- Oficina de Tiro com Arco

Arqueiros D'el Rei

Local: Interior do Castelo

19:00h- Visita Guiada: **“Empregada do Castelo”**

Local: Porta do Castelo

20:00h – Teatro por: **“Os Três Irmãos”**

Local: Anfiteatro do Castelo

21:00h- Voo Livre por **“ArtFalco”**

Local: Alameda

21:30h – O Senhor das Terras de Belmonte desafia os seus Cavaleiros para um Torneio

Local: Alameda

21:30h Teatro: **“O Bobo da Charneca”**

Local: Anfiteatro do Castelo

23:00h – Espetáculo:

Assalto ao Castelo por “Cryseia”

Local: Praça Manuelina

00:15h – Espetáculo de Fogo:

Kolovrat por “Kinessis”

Local: Anfiteatro do Castelo

01:00h – Concerto: **Barbarian Pipe Band**

Local: Palco Trovadores

18 de Agosto, Domingo

14:30h - Abertura do Mercado

14:30h>22h - Animação de Rua*

16:30h Teatro: **“O Bobo da Charneca”**

Local: Anfiteatro do Castelo

15:00h – Oficina de Falcoaria

Local: Alameda

17:00h – Oficina de Forquilha de Cordão (Lucete) - Arqueiros D'el Rei

17:00h – Oficina de Cota de Malha

Arqueiros D'el Rei

Local: Interior do Castelo

16h>18h – Passeios de burro

Local: Alameda

18:00h – Cortejo de Encerramento

Local: Câmara Municipal – Castelo Belmonte

19:00h – Oficina de Tiro com Arco

Arqueiros D'el Rei

Local: Interior do Castelo

19:00h – Visita Guiada: **“Empregada do Castelo”**

Local: Porta do Castelo

19:30h – Voo Livre por **“ArtFalco”**

Local: Praça Manuelina

20:00h – Teatro por: **“Os Três Irmãos”**

Local: Anfiteatro do Castelo

21:30h – Espetáculo de Fogo por: **“Malatitsch”**

Local: Palco Trovadores

22:00h – Concerto: **Trabucos**

Local: Palco Trovadores

*ver página do mapa (animação de rua);

MAPA & PARQUES

ANIMAÇÃO DE RUA
PERMANENTE COM:

- Curinga
- Gambuzinos
- Trabucos
- Serrabecos
- Els Berros de la Cort
- Barbarian Pipe Band
- Três Irmãos
- Jenus
- Bobo da Charneca
- Malatitsch
- Teatro em Caixa – Trupe Manducare
- Scalarium
- Arqueiros D´el Rei
- Cryseia
- Burreiros do Momento
- Artfalco – Falcoaria

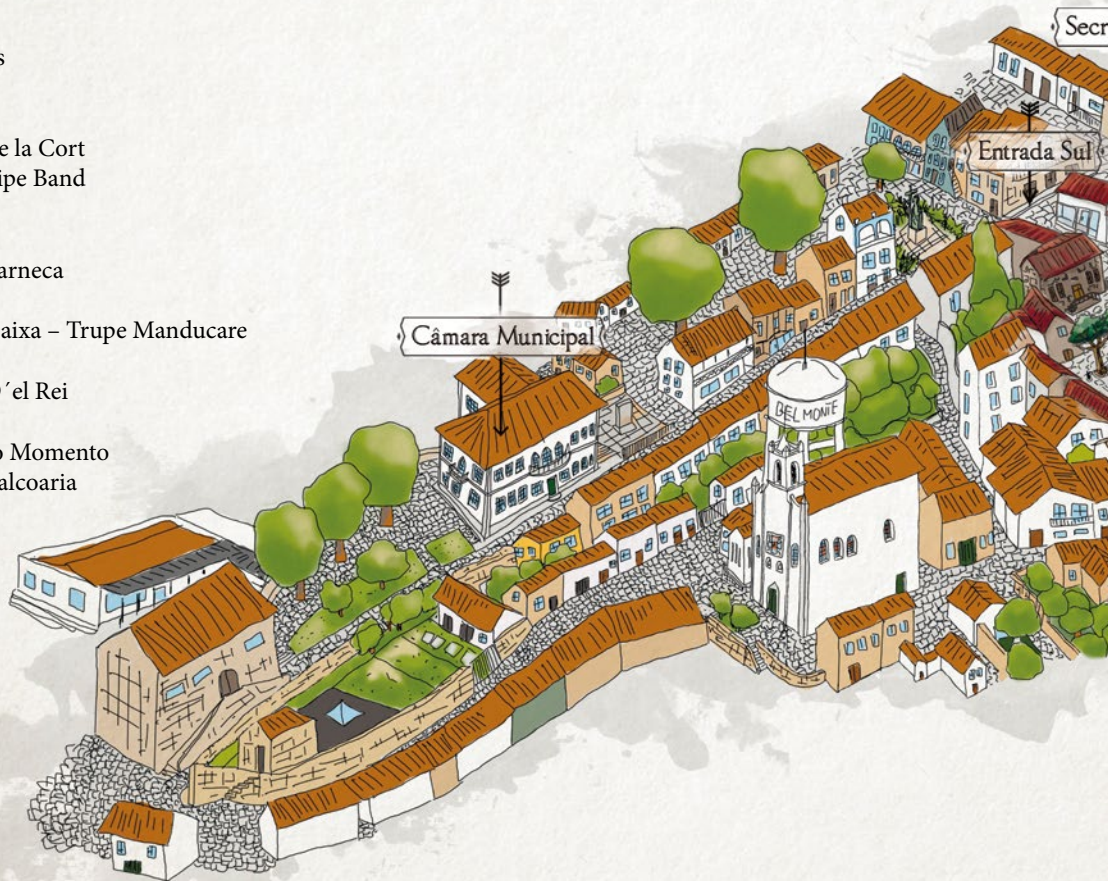

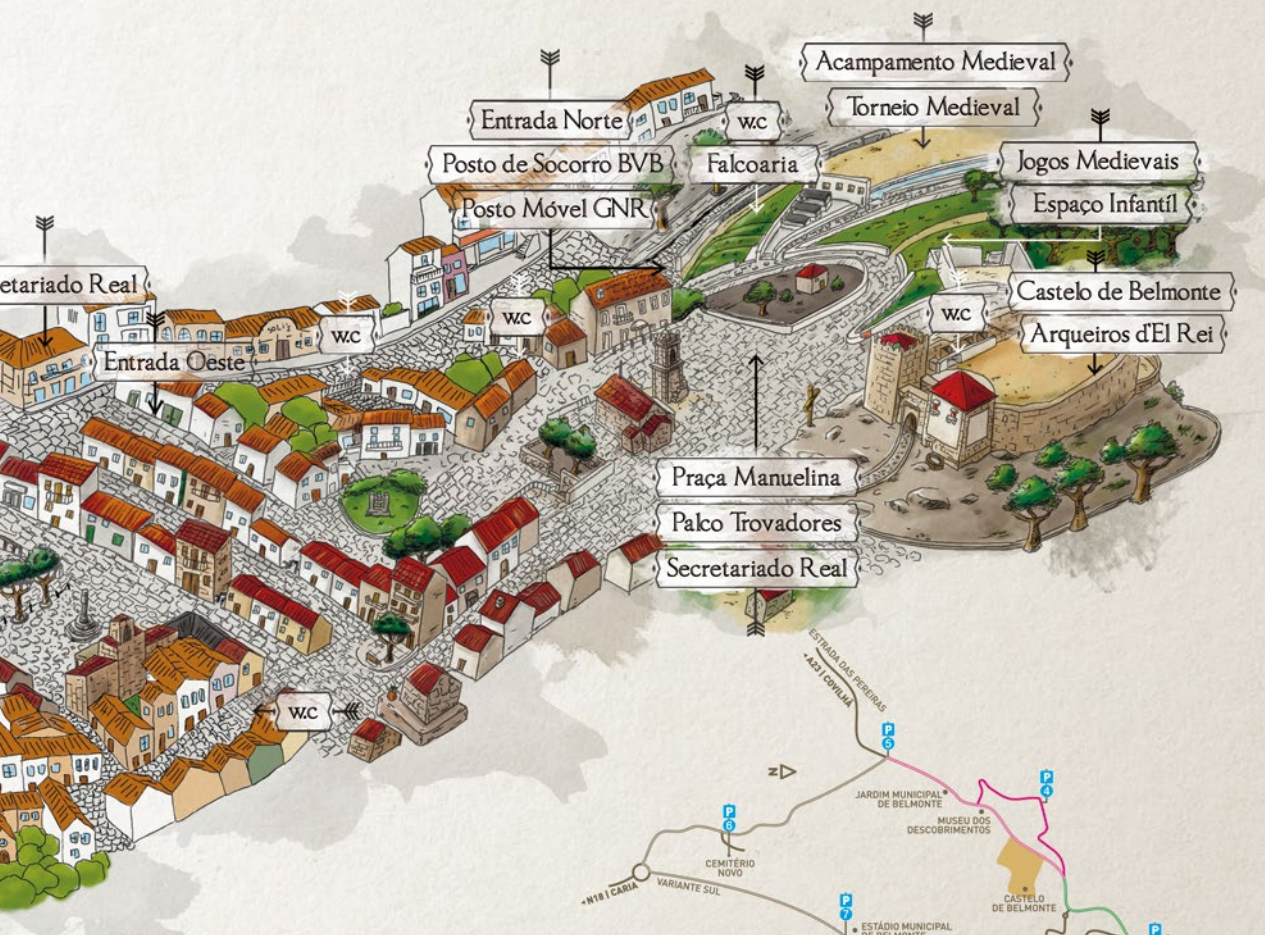

PARQUES DE ESTACIONAMENTO GRATUITOS:

1 - Sítio do Vale | 2 - Pavilhão Gimnodesportivo | 3 - Pinhal do Carrola | 4 - Junta de Freguesia
5 - Praça das Descobertas | 6 - Cemitério Novo | 7 - Estádio Municipal de Belmonte

PERCURSO DE TRANSPORTES CIRCULARES DE ACESSO À FEIRA:

- Autocarro Grande: Estádio Municipal > Cemitério Novo > Praça das Descobertas > Recinto Feira
- Autocarro Pequeno: Praça das Descobertas > Junta de Freguesia > Recinto da Feira
- Comboio Turístico: Sítio do Vale > Pavilhão Gimnodesportivo > Pinhal do Carrola > Recinto da Feira





Há música no Coreto: Daniela Melo & Celso Vieira

29 DE AGOSTO, QUINTA, 21:30h

Jardim Municipal • Belmonte

A Daniela é de Belmonte e já tem dado provas do seu talento em vários projetos em que participou. Neste momento juntamente com Celso Vieira, prometem muita música e animação.

ORGANIZAÇÃO: CÂMARA MUNICIPAL DE BELMONTE



2ª Resistência BTT Centum Cellas

31 DE AGOSTO, SÁBADO, 16:00h > 19:00h

Colmeal da Torre

Este Troféu Resistência Beirão nasceu com o intuito de juntar os melhores eventos de '3 Horas de Resistência em BTT', aproveitando as sinergias das várias organizações da região das Beiras, promovendo assim a modalidade quer na vertente de competição quer na vertente de lazer.

ORGANIZAÇÃO: CCDR COLMEAL DA TORRE

Biblioteca Municipal de Belmonte

AGOSTO

Autor do Mês

LAWRENCE DURRELL

Hora da Pipoca



02 E 09 DE AGOSTO

Este texto é uma parceria entre a
BELMONTE CULTURA e o
JORNAL DE BELMONTE



A Emigração por Carlos Afonso

Portugal sempre foi um país de emigrantes. Há portugueses espalhados pelo mundo inteiro. Partiram à procura de uma vida melhor.

Sempre houve emigrantes com sucesso e alguns que ficaram ainda pior do que estavam, em especial na grande onda migratória para o Brasil dos finais do século XIX, princípios do século XX. Muitos destes nunca mais voltaram, nem ricos nem pobres, alguns também do nosso concelho.

O meu objetivo hoje é falar da emigração dos anos 60 para a Europa e posso afirmar que a esmagadora maioria vingou e conseguiu os seus objetivos.

Em Portugal, após a Segunda Guerra Mundial e enquanto a Europa se desenvolvia e crescia economicamente e socialmente, nós aqui vivíamos na pobreza extrema, casas sem condições mínimas da habitabilidade, sem luz, sem água e esgotos. A esmagadora maioria das ruas e estradas das nossas aldeias eram de terra batida.

Era proibido emigrar, vivíamos num regime fascista, tínhamos uma guerra colonial, muitos jovens fugiram à guerra e os menos jovens foram à procura do sonho de uma vida melhor. Um desejo comum a todos os que partiram para construir

uma casa melhor que aquela onde nasceram. A grande maioria dos nossos emigrantes dos anos 60 e 70 realizaram esse sonho.

Esta onda migratória foi muito dorida, foi a separação das esposas e dos filhos, as dificuldades de ir ‘assalto’, nas mãos por vezes de passadores sem escrúpulos, bem pagos e com dívidas feitas para pagar essa passagem para o incerto, mas a ânsia de mudar levou a que muitas centenas de milhares de portugueses fizessem esse caminho.

Vou contar-vos a história de três homens do concelho de sucesso: dois foram de passaporte turístico e um com apenas 15 anos e clandestino, todos na procura de uma vida melhor e um deles com outro sonho muito especial, a moda.

O senhor Hermínio Soares, um artista sonhador, que aprendeu a sua arte de alfaiate na grande oficina “atelier” do senhor Amândio Martinho (o melhor alfaiate de sempre de Belmonte) de onde saíram todos os bons nesta arte do século XX.



O senhor Hermínio teve alfaiataria defronte à Câmara Municipal e procurou sempre evoluir na sua arte. De Belmonte foi para uma das melhores casas do ramo na Rua do Ouro em Lisboa mas as revistas e a fama de Paris na moda aguçam-lhe a vontade de ir até Paris.

No meio dos anos 60 arranja um passaporte turístico e vai a caminho de França. Chegado a Paris vai dois meses trabalhar para as obras, mas a moda fala mais alto. Mesmo com a dificuldade de não falar a nova língua o saber fazer superou isso tudo e é logo aceite num atelier. Com o aprender da língua e o seu profissionalismo cedo chega à chefia, e como ele disse: - “Trabalhei sempre de fato e gravata”. Pelas suas mãos passaram fatos de príncipes, reis, artistas e magnatas de todo o mundo. Foram 40 anos em Paris, regressou à sua terra como sempre foi seu desejo, à sua casa para gozar a sua reforma, onde terminou os seus dias aos 93 anos de idade.

O senhor Davide Soares, irmão do Hermínio Soares, seguiu um caminho idêntico, mas noutra profissão: a mecânica. Começou por aprender nos anos 30, na estação de Belmonte, no Virgílio de Sousa e depois foi para a emblemática oficina da Covilhã - a Garagem de São João.

Também com passaporte turístico, rumou a Paris e arranjou trabalho na sua profissão, onde trabalhou 40 anos.

Regressou ao seu Belmonte, para junto da sua filha e netos, onde ainda hoje vive com a bonita idade de 99 anos, lúcido e ainda capaz de contar a sua



história de vida.

Decorria o ano de 1969 quando um jovem com apenas 15 anos decide ir à procura do que cá não encontrava, uma vida digna.

Manuel Gaspar, inicia então uma viagem muito atribulada. As primeiras dificuldades surgem em *Fuentes de Oñor*: passa a fronteira a pé, segue as instruções de seu pai que já estava em França e leva a sua bagagem no comboio.

Para apanhar o comboio em Espanha, não pode fazer directamente a abordagem ao cais por este estar policiado. Passa então por baixo do comboio, mas quando tenta entrar há muita polícia, a PIDE e os *Carabineros*.

Só lhe restou um caminho, esconder-se dentro de uma fossa de lama até o comboio apitar o início de marcha. Entra no comboio molhado e cheio de lama até aos joelhos, faz a viagem até Irum neste estado e sempre dentro da casa de banho porque o comboio continuava policiado. Chegado a Irum a liberdade estava mesmo à sua frente mas ainda lhe restava o obstáculo de passar uma rede de 3 metros de altura e assim foi.

Correu, vigiado de perto pela polícia, mas a sorte esteve do seu lado. Protegido pelos sapatos de pala castanhos acabados de comprar no mercado de Belmonte e quando o polícia lhe deita a mão, o sapato salta e Manuel escapa, chegando à tão ansiada liberdade na localidade de Handaie. O agente ficou com um dos seus sapatos na certeza de que se tivessem atadilhos o tinha conseguido parar. Foi então até Toulouse só com um sapato. Cumpriu com muito trabalho o seu sonho. Não fez uma mas três casas, para si e para as suas filhas e vem com frequência matar saudades a Portugal.



Os emigrantes mais velhos vivem agora uma nova angústia, o querer estar cá, na sua terra e na casa dos seus sonhos e os filhos netos e bisnetos lá, na terra que lhes permitiu uma vida melhor.

Ei-los que partem, ei-los que chegam... as saudades. Os mais velhos vão matando-as durante o ano todo, a segunda e terceira gerações aí estão nos meses de Julho e Agosto a animar as festas e romarias trazendo ao interior rios de gente. Vêm cumprir as tradições que os seu pais e avós lhe transmitiram.

Um Abraço Fraternal a todos eles. ■



FESTEJOS POPULARES DO CONCELHO DE BELMONTE

- **Festas em Honra de S. José
Carvalho Formoso**

02 A 04 DE AGOSTO

- **Festas em Honra de N^a S^a
dos Remédios
Malpique**

03 E 04 DE AGOSTO

- **Festa do Emigrante
em Honra de N^a S^a de Fátima
Colmeal da Torre**

09 A 11 DE AGOSTO

- **Festas em Honra de S. Luzia
Monte do Bispo**

09 A 11 DE AGOSTO

- **Festa do Emigrante
Estação de Belmonte**

09 DE AGOSTO

- **Festa da Senhora da Graça
Gaia**

17 E 18 DE AGOSTO

- **Festas de Nossa Senhora da
Estrela
Inguias**

16 A 18 DE AGOSTO

- **Festa do Emigrante
Caria**

23 E 24 DE AGOSTO

- **Festa de Sant'Ana
Olas**

24 E 25 DE AGOSTO

- **Festas de São João
Degolado
Carvalho Formoso**

28 DE AGOSTO

CULTURA EM REDE DAS BEIRAS
E SERRA DA ESTRELA
Visitas Guiadas Encenadas



04.AGOSTO.21:30h

AMA DA CASA DA RODA

Visita à Casa da Roda e Casa Etnográfica

Local de Encontro: Casa da Roda

10/11.AGOSTO.17h

MARINHEIRO A BORDO DA NAU

Visita ao Museu dos Descobrimentos

Local de Encontro: Museu dos Descobrimentos

17/18.AGOSTO.19h

EMPREGADA DO CASTELO

Visita ao Castelo

(inserida no Belmonte Medieval)

Local de Encontro: Castelo de Belmonte

24/25.AGOSTO.18h

FRADE FRANCISCANO

Visita ao Centro Histórico e Convento

Local de Encontro: junto ao Castelo de Belmonte



Cofinanciado por:

CENTRO



PORTUGAL
2020





FEIRA DE VELHARIAS

Largo António José de Almeida | BELMONTE

25 de Agosto | 22 de Setembro

Todos os quartos domingos de cada mês, de Maio a Setembro.

Não deixe de visitar, pode encontrar
verdadeiras relíquias.

Setembro

Destaque do Mês

IV Rali Vila de Belmonte

15 de Setembro





Aniversário da Freguesia de Colmeal da Torre

01 DE SETEMBRO, DOMINGO

Largo da Igreja Matriz • Colmeal da Torre

Um dia repleto de animação, com o qual se pretende juntar todos os fregueses de Colmeal da Torre.

ORGANIZAÇÃO: EMPDS - UNIÃO DAS FREGUESIAS DE BELMONTE E COLMEAL DA TORRE



IX Mercado Kasher

08 DE SETEMBRO, DOMINGO, 10h > 20h

Largo do Castelo • Belmonte

Neste mercado estarão disponíveis vários produtos kosher (vinho, sumos, queijo, doces) assim como artesanato de tipologia judaica. Nesse dia haverá também visitas guiadas à Sinagoga de Belmonte (mediante marcação no local).

ORGANIZAÇÃO: CÂMARA MUNICIPAL DE BELMONTE E EMPDS - EMPRESA MUNICIPAL DE BELMONTE



V Encontro Grupo Motard Os Ferroviários

13 a 15 DE SETEMBRO

Junto às Piscinas Municipais • Belmonte

Muita animação, boa comida, boa companhia e muita amizade, esperam por ti neste fantástico fim-de-semana entre os amantes das 2 rodas.

ORGANIZAÇÃO: GRUPO MOTARD OS FERROVIÁRIOS



Excursão ao Santuário de Fátima PARA SENIORES DA FREGUESIA COM + 65 ANOS

14 DE SETEMBRO, SÁBADO

A União de Freguesias de Belmonte e Colmeal da Torre organiza a 14 de setembro a já tradicional excursão ao Santuário de Fátima, destinada aos seniores da freguesia de Belmonte e Colmeal da Torre.

Inscrições na secretaria da Junta de Freguesia:

- Belmonte - de 26 de agosto (2.ª feira) a 06 de setembro (6.ª feira);
- Colmeal da Torre - de 27 de agosto (3.ª feira) a 06 de setembro (6.ª feira).

ORGANIZAÇÃO: EMPDS - UNIÃO DAS FREGUESIAS DE BELMONTE E COLMEAL DA TORRE



IV Rali Vila de Belmonte

15 DE SETEMBRO

Belmonte

A “Regularidade Sport Vila de Belmonte” é uma prova disputada em estrada constituída por um itinerário único que compreende setores de regularidade fechados à circulação, com velocidades médias impostas, limitadas a 65 Km/h (com 10% de tolerância) e ligados entre si por percursos de ligação.

ORGANIZAÇÃO: CÂMARA MUNICIPAL DE BELMONTE

Entrevista | Mauro Reis

Piloto de Kartcross e Super Buggy

O piloto conta já com várias vitórias no Campeonato Nacional de Kartcross e Super Buggy e é na atualidade o único representante do Município de Belmonte na modalidade. Em setembro, se tudo correr bem, vamos poder vê-lo mais uma vez no Rali de Belmonte a toda a velocidade.

Belmonte Cultura - Como que é surgiu o gosto pelos desportos motorizados?

Mauro Reis - Este gosto já vem desde tenra idade, uma vez que o meu pai corria em motocross quando jovem. E desde criança que iniciei a modalidade em kartings.

BC - Sabemos que o campeonato em que corre é um hobby mas alguma vez ponderou em levar a profissão mais a sério?

MR - Por mais que a visão do automobilismo em Portugal tenha evoluído ao longo dos últimos anos, viver desta modalidade é muito difícil. Aproveito também para deixar o meu agradecimento à Câmara Municipal de Belmonte, à equipa HSport (Hélio Francisco), ao Paulo Martinho e ao meu pai Licínio Reis, sem eles não seria possível,

assim como aos amigos sempre presentes.



BC - Tem tido o reconhecimento e carinho da população de Belmonte? E noutros locais, como é a reação do público?

MR - Sem dúvida que Belmonte me acolhe sempre com muito carinho, é muito agradável esse reconhecimento na nossa terra Natal. Nas restantes cidades há sempre alguém conhecido, há sempre um reconhecimento.



BC - Que conselhos pode dar a futuros jovens que queiram apostar neste tipo de desporto?

MR - Os mais jovens têm de ter a noção que vivemos num país onde ser automobilista profissional é difícil, mas ao mesmo tempo não devem desistir. Temos de estar nisto principalmente para nos divertirmos. E além disso, quantos mais pilotos estiverem presentes mais competitivo se torna. ■



Congresso Internacional ANIMUSIC 2019 Congresso de organologia Instrumentos de Paz e Cultura

20 A 22 DE SETEMBRO

Belmonte

Belmonte acolhe, entre os dias 20 e 22 de setembro, o Congresso Internacional de Organologia - Encontro Científico Internacional para o Estudo sobre o Som e Instrumentos Musicais, organizado pela Animusic. Esta iniciativa reúne congressistas das mais diversas nacionalidades e construtores de instrumentos musicais.

ORGANIZAÇÃO: ANIMUSIC E CÂMARA MUNICIPAL DE BELMONTE



EXPOSIÇÃO

Aquedutos de Portugal, de Pedro Inácio

20 DE SETEMBRO A 20 DE OUTUBRO

Inauguração: 20 de setembro, 18:00h

Palestra: 01 de outubro, 15:00h

Ecomuseu do Zêzere • Belmonte

Em itinerância desde 2011, a exposição “Aquedutos de Portugal” evidencia um valioso património cultural na área da engenharia hidráulica nacional e internacional, tendo sido visitada por mais de 100 mil pessoas e apresentada também no estrangeiro, nomeadamente no Museu Nacional de História da Roménia, no Museu da Água de Boston (EUA), na Universidade de Rhode Island, em Providence (EUA), no Torreón de Lozoya, na Segóvia (Espanha) e mais recentemente, em 2016, na Fundação Rei Afonso Henriques, em Zamora (Espanha).

A nível nacional a exposição foi apresentada em diferentes equipamentos culturais, nas seguintes cidades: Alcanena, Beja, Coimbra, Elvas, Évora, Faro, Lisboa, Loures, Miranda do Douro, Oeiras,

Serpa, Tomar e Vila do Conde. Pedro Inácio é supervisor na área das exposições temporárias no Museu da Água da EPAL e há vários anos que desenvolve investigação sobre os aquedutos portugueses e romanos.

Nesta exposição apresenta 21 testemunhos fotográficos dos mais emblemáticos aquedutos existentes em Portugal (construídos, predominantemente, entre os séculos XVI e XIX), contribuindo para um melhor conhecimento e preservação destas obras de engenharia essenciais nos tradicionais sistemas de abastecimento de água. Até ao advento do sistema domiciliário de água (a partir de meados do século XIX), era através dos aquedutos, que desembocavam em fontes e fontanários, que a água chegava às populações.

ORGANIZAÇÃO: CÂMARA MUNICIPAL DE BELMONTE E
EMPDS - EMPRESA MUNICIPAL DE BELMONTE

VIII Encontro de Grupos de Música Popular Tradicional Portuguesa

29 DE SETEMBRO, DOMINGO

Casa Etnográfica • Caria

O certame conta com a presença de vários grupos de cantares, inclusive o grupo da casa: Grupo de Cantares da Toca da Moura.

ORGANIZAÇÃO: CÂMARA MUNICIPAL DE BELMONTE



VELEDA **Mulheres e Monoparentalidade/ Projeto Artístico-Social**

Este projeto Artístico-Social é promovido pela Beira Serra- Associação de Desenvolvimento em parceria com a Quarta Parede- Associação de Artes Performativas, com o apoio da iniciativa PARTIS - Práticas Artísticas para a Inclusão Social da Fundação Calouste Gulbenkian (FCG) na qual arte e o seu poder único de unir pessoas são motor de inclusão e da mudança social. Nesta 3ª edição do PARTIS/2019 entre 132 candidaturas recebidas de todo o país, apenas 15 projetos foram aprovados,

sendo o VELEDA o único do interior do país.

O VELEDA é um projeto dirigido ao empoderamento de mulheres sós com filhos a cargo que usa o teatro como agente criativo para a transformação pessoal e social. O projeto tem ainda a ambição de desconstruir estigmas e preconceitos relativos às famílias monoparentais e incluir o tema da monoparentalidade na agenda política dos municípios da Cova da Beira, território de intervenção do projeto. Uma das atividades do VELEDA que já está em curso é o Laboratório de Pesquisa Social e Artística dirigido a mulheres em situação de monoparentalidade. As sessões deste laboratório privilegiam a pesquisa, o debate, a experimentação e formas inovadoras de transmissão e partilha de conhecimentos promovendo a articulação entre as áreas artística e social. A componente artística tem o teatro como disciplina nuclear e é baseada na transmissão de técnicas teatrais de base e experimentação de exercícios práticos promotores da expressão, criatividade, reflexividade, comunicação, sistematização de conhecimentos e bem-estar.

Este Laboratório realiza-se em Belmonte, Covilhã e Fundão, sendo um espaço aberto à inscrição em qualquer altura. As sessões do laboratório têm uma duração aproximada de 1h30 minutos, com regularidade quinzenal e, em Belmonte, realizam-se no Museu Judaico, à 4ªfeira, em horário pós-laboral.

*Para inscrições e outras informações, pode consultar a página do projeto:
<https://projetoveleda.wixsite.com/veleda>
ou contactar a Beira Serra:
Telf.: 275 322 079
email: geral@beiraserra.pt.*

Biblioteca Municipal de Belmonte

SETEMBRO

Autora do Mês
HELENA SACADURA
CABRAL



Hora do Conto



O TUBARÃO NA BANHEIRA

DE DAVID MACHADO

ALUNOS COM MEDIDAS ADICIONAIS
DE SUPORTE À APRENDIZAGEM E À
INCLUSÃO DO AGRUPAMENTO DE
ESCOLAS PEDRO ÁLVARES CABRAL

Dia Internacional da Paz



20 E 21 DE SETEMBRO



SERVIÇO EDUCATIVO

MUSEUS DE BELMONTE



MUSEU dos
DESCOBRIMENTOS

O Serviço Educativo dos Museus de Belmonte ganha sentido na partilha com a comunidade.

Queremos abranger o público escolar, desde a pré-escola ao ensino secundário e para tal apresentamos diversas atividades de acordo com as faixas etárias.

A oferta educativa propõe um viagem pela história da Vila de Belmonte.

As atividades apresentadas percorrem diversas épocas históricas, começando pela ocupação dos romanos, atravessando oceanos com o Pedro Álvares Cabral e desvendando mistérios da alma através das diferenças religiosas.

Ficam todos convidados a visitar os Museus de Belmonte!

ATELIÊS
VISITAS OFICINA
VISITAS JOGO
VISITAS GUIADAS
PEDDY PAPER



EMPDS - EMPRESA MUNICIPAL DE BELMONTE

T. 275 088 698 | 969 200 486

E. empds.belmonte@gmail.com

servicoeducativobelmonte@gmail.com





Belmonte Culinária

77 Gelados

apresenta a receita de...

Bolo de Cenoura, Noz e Passas com Gelado Artesanal 77

Receita:

1 chávena de cenoura, 1 chávena de noz , 1 chávena de passas , raspa de limão, 3 colheres de sopa de mel, 2 chávenas de farinha de batata doce laranja, 1 chávena de óleo vegetal, 1 colher de sopa fermento em pó, 1 colher de sobremesa de bicarbonato de sódio, 1 colher de sobremesa de sal.

Cobertura:

Queijo Quark e 100 g de manteiga.

SERVIÇOS MUNICIPAIS

CÂMARA MUNICIPAL DE BELMONTE

T. 275 910 010 • geral@cm-belmonte.pt

www.cm-belmonte.pt

EMPDS - EMPRESA MUNICIPAL DE BELMONTE

T. 275 088 698 • empds.belmonte@gmail.com

ESPAÇO DO CIDADÃO | LOJA DO CIDADÃO

T. 275 088 727 • edc.belmonte@ama.pt

JULGADO DE PAZ DE BELMONTE

T. 275 912 274 • 275 912 276

correio.belmonte@julgadodepaz.mj.pt

BIBLIOTECA MUNICIPAL DE BELMONTE

T. 275 083 496 • biblioteca.belmonte@sapo.pt

BIBLIOTECA CANTADEIRAS DE CARIA

T. 275 471 037 • biblioteca.caria@gmail.com

CONSELHO MUNICIPAL DE JUVENTUDE

cmjv@cm-belmonte.pt

GABINETE DE AÇÃO SOCIAL

gabinetesocial@cm-belmonte.pt

CPCJ-COMISSÃO DE PROTEÇÃO DE CRIANÇAS E JOVENS

T. 275 910 014 • cpcjbelmonte@cm-belmonte.pt

GABINETE DE ARQUEOLOGIA E PATRIMÓNIO

cultura@cm-belmonte.pt

GAEP-GABINETE DE APOIO AO EMPREENDEDORISMO E PLANEAMENTO

T. 275 082 260 • gaep@cm-belmonte

GAE - GABINETE DE APOIO AO EMIGRANTE

T. 275 913 054 • belmonte.gae@gmail.com

GIP-GABINETE DE INSERÇÃO PROFISSIONAL

T. 275 911 511 • gip.belmonte@cm-belmonte.pt

GCI-GABINETE DE COMUNICAÇÃO & IMAGEM

T. 275 082 260 • gci@cm-belmonte.pt

GAVVD-GABINETE DE APOIO A VÍTIMAS DE VIOLÊNCIA DOMÉSTICA

T. 275 335 427 • Linha 24h (963 603 300)

apoiovitimacoolabora@gmail.com

CONTACTOS

JUNTAS DE FREGUESIA

Caria.....	275 476 124
Inguiás.....	275 913 158
Maçainhas.....	275 912 922
UFBC.....	275 913 058

PARCEIROS

R. Judiarias Portugal.....	275 185 886
A. Históricas Portugal.....	275 913 395
Geopark Estrela.....	271 220 167
AM Cova da Beira.....	275 323 116

ENSINO

AE Pedro Álvares Cabral.....	275 910 000
C. Escolar de Belmonte.....	275 913 888
J. Infância Girassol.....	275 471 729
S. Marcos.....	275 476 671
O Amiguinho.....	275 913 684

COLECTIVIDADES

ACR Caria.....	275 476 330
AJ Maçainhas.....	275 911 735
AL Amigos da Gaia.....	275 431 309
AA Estação Belmonte.....	969 320 270
A. Caça Pesca Belmonte.....	961 445 070
ASS Soli's.....	275 087 747
A. Desportiva Belmonte.....	275 911 237
ARIF Caria.....	275 476 809
A. iN Monte Cultural.....	275 471 126
B. Música de Belmonte.....	964 075 863
B. Filármonica de Caria.....	966 535 947
Cantadeiras de Caria.....	275 476 126
C. Benfica de Belmonte.....	275 038 034
CDDR Monte do Bispo.....	275 471 731
CCR Malpique.....	962 654 716
CECURDE C. Formoso.....	275 912 452
CC Pedro Álvares Cabral.....	275 913 086
CDDR Colmeal da Torre.....	275 912 377
G. Motard Ferróviários.....	968 611 736
NL Comb. de Belmonte.....	935 717 647
UD Belmonte.....	275 911 664

INFO TURISMO

Posto de Turismo.....	275 911 488
Castelo de Belmonte.....	275 913 901

Beltour.....	968 820 459
--------------	-------------

MEIOS DE COMUNICAÇÃO

Jornal de Belmonte.....	275 913 129
Rádio Caria.....	275 476 200

LARES

Santa Casa.....	275 911 656
CAS de Maçainhas.....	275 911 587
CA Paroquial.....	275 471 726
R. Social de Caria.....	967 542 404
Centro SPICM C. Torre.....	275 911 203

ARTESANATO

A Prensa.....	965 606 022
Antiguidades.....	968 438 189
Artisanato Boa Sorte.....	927 697 341
Cantinho Santiago.....	962 587 379
Cooperativa Belofícios.....	275 088 224
Hiperart. das Beiras.....	275 431 097
Jorge Matos.....	275 912 228

ALOJAMENTO LOCAL

Altitude.....	275 085 148
Casinha da Avó.....	966 334 976
Casa da Carreira.....	967 070 072
Casa do Castelo.....	275 181 675
Casa da Fonte Grande.....	914 210 051
Casa Marias.....	963 188 556
Casa Miriam e Abraão.....	964 170 010
Casa dos Navegantes.....	964 194 197
Casa do Pai.....	963 913 569
Cantinho Santiago.....	962 587 379
Casa do Serradouro.....	962 472 798
Casa Rosa Milagre.....	926 458 690
Casa Rafael.....	913 696 067

CASA DE CAMPO

Casa da Chandeirinha.....	914 766 155
Kazas do Serado.....	275 471 329
Q. Chão do Nabal.....	917 570 293
Quinta do Panasco.....	969 026 631
Quinta da Ribeira.....	962 534 610
Quinta do Rio.....	965 217 439
Nº Srª da Esperança.....	964 194 197

HOTEL/POUSADA

Hotel Belsol.....	275 912 206
Pousada Belmonte.....	275 910 300
Hotel Belmonte Sinai.....	275 910 800

RESTAURANTES

BELMONTE

Beirão.....	275 911 583
Brasão.....	965 283 179
Casa do Castelo.....	275 181 675
Churrasqueira O Galo.....	275 911 007
Descobrimientos.....	275 184 023
Farol da Esperança.....	275 911 170
Fio de Azeite.....	275 913 005
Grelha.....	275 913 194
Manjar dos Deuses.....	275 911 022
BELM. GARE	
A Vinha.....	275 912 847
Millenio.....	275 911 257

GAIA

A Bica.....	275 434 210
Casa Costa Petiscos.....	275 434 119
Quinta da Bica.....	275 431 434
CARIA	
Bebiana.....	275 476 259
Cangas.....	275 476 280
Carrocel.....	275 476 079
Mira Serra.....	275 476 205
ÍNGUIAS	
Bernardo.....	275 912 299
MAÇAINHAS	
A23.....	927 729 022

SNACK-BARES

1º Dezembro.....	275 911 710
Cabral Lounge Café.....	275 912 131
Café Monte Belo.....	934 853 666
Castiçal.....	275 912 124
Lhá.....	275 911 845
Pastelaria Hot Space.....	275 182 735
Pastelaria Monumental.....	275 181 532
Pastelaria Saribela.....	275 911 378

Emergência.....	112
Bombeiros.....	275 910 090
GNR.....	275 910 020
Piquete.....	961 445 070

Índice

1. O Concelho de Belmonte
2. O Município de Belmonte
3. O Município de Belmonte
4. O Município de Belmonte
5. O Município de Belmonte
6. O Município de Belmonte
7. O Município de Belmonte
8. O Município de Belmonte
9. O Município de Belmonte
10. O Município de Belmonte
11. O Município de Belmonte
12. O Município de Belmonte
13. O Município de Belmonte
14. O Município de Belmonte
15. O Município de Belmonte
16. O Município de Belmonte
17. O Município de Belmonte
18. O Município de Belmonte
19. O Município de Belmonte
20. O Município de Belmonte
21. O Município de Belmonte
22. O Município de Belmonte
23. O Município de Belmonte
24. O Município de Belmonte
25. O Município de Belmonte
26. O Município de Belmonte
27. O Município de Belmonte
28. O Município de Belmonte
29. O Município de Belmonte
30. O Município de Belmonte
31. O Município de Belmonte
32. O Município de Belmonte
33. O Município de Belmonte
34. O Município de Belmonte
35. O Município de Belmonte
36. O Município de Belmonte
37. O Município de Belmonte
38. O Município de Belmonte
39. O Município de Belmonte
40. O Município de Belmonte
41. O Município de Belmonte
42. O Município de Belmonte
43. O Município de Belmonte
44. O Município de Belmonte
45. O Município de Belmonte
46. O Município de Belmonte
47. O Município de Belmonte
48. O Município de Belmonte
49. O Município de Belmonte
50. O Município de Belmonte
51. O Município de Belmonte
52. O Município de Belmonte
53. O Município de Belmonte
54. O Município de Belmonte
55. O Município de Belmonte
56. O Município de Belmonte
57. O Município de Belmonte
58. O Município de Belmonte
59. O Município de Belmonte
60. O Município de Belmonte
61. O Município de Belmonte
62. O Município de Belmonte
63. O Município de Belmonte
64. O Município de Belmonte
65. O Município de Belmonte
66. O Município de Belmonte
67. O Município de Belmonte
68. O Município de Belmonte
69. O Município de Belmonte
70. O Município de Belmonte
71. O Município de Belmonte
72. O Município de Belmonte
73. O Município de Belmonte
74. O Município de Belmonte
75. O Município de Belmonte
76. O Município de Belmonte
77. O Município de Belmonte
78. O Município de Belmonte
79. O Município de Belmonte
80. O Município de Belmonte
81. O Município de Belmonte
82. O Município de Belmonte
83. O Município de Belmonte
84. O Município de Belmonte
85. O Município de Belmonte
86. O Município de Belmonte
87. O Município de Belmonte
88. O Município de Belmonte
89. O Município de Belmonte
90. O Município de Belmonte
91. O Município de Belmonte
92. O Município de Belmonte
93. O Município de Belmonte
94. O Município de Belmonte
95. O Município de Belmonte
96. O Município de Belmonte
97. O Município de Belmonte
98. O Município de Belmonte
99. O Município de Belmonte
100. O Município de Belmonte



Belmonte Cultura
Nº3

Distribuição Gratuita

Edição
Câmara Municipal
de Belmonte

Programação
Gabinete de Cultura
EMPDS - Empresa
Municipal de Belmonte

Coordenação
Gabinete de
Comunicação &
Imagem
Gabinete de Cultura

Design Editorial
Gabinete de
Comunicação &
Imagem

Tiragem
3500 exemplares

Alterações no
calendário ou local
das iniciativas aqui
enunciadas são da
responsabilidade dos
promotores.

Os agentes culturais
interessados na
divulgação das suas
actividades devem
enviar os eventos para
cultura@cm-belmonte.pt
até ao dia 10 de
Setembro.

   cm-belmonte.pt